FÉDÉRATION QUÉBÉCOISE D'ATHLÉTISME

Assemblée générale annuelle – 20 Juin 2023

Rapport du comité de candidature

---

1. Mise en contexte

En vertu de nos règlements généraux, les membres auront à élire cinq personnes au sein du conseil d'administration de la Fédération lors de l'Assemblée générale annuelle (AGA) du mardi 20 juin. Rappelons que le conseil est composé de neuf membres pour des mandats de deux ans ; l'AGA en élit quatre aux années paires, cinq aux années impaires. Le conseil d'administration de la Fédération, à sa réunion du 28 mars 2023, formait, tel que prescrit dans les règlements généraux, un comité de candidature formé de trois administrateurs dont les mandats ne viennent pas à échéance. Le comité de candidature est formé de Karine Lamontagne, Nathalie Normand et Alain Perreault qui en assume la présidence.

À la clôture de la période de mise en candidature, le 5 juin 2023, le comité avait reçu six dossiers de candidature. Les dossiers ont été examinés, répondaient tous aux exigences demandées et étaient donc jugés recevables par le Comité.

2. Compétences et expertises recherchées

Le conseil d'administration de la Fédération québécoise d'athlétisme recherche des personnes avec des profils de compétences et des expertises variées et complémentaires. Plusieurs personnes peuvent amener une même compétence au conseil d'administration. La parité femmes- hommes (zone paritaire = entre 40 et 60%) et l'indépendance sont des priorités. La connaissance de l'athlétisme est un atout important.

- Compétences présentes parmi les quatre personnes (3 femmes et 1 homme) qui continuent leur mandat en 2023-2024 : direction et développement stratégique d'organisation, ressources humaines, marketing, gestion de projets.
- Compétences prioritaires ou manquantes recherchées parmi les cinq personnes qui seront élues : finances, gouvernance et planification stratégique, financement et philanthropie, aspects juridiques et légaux, développement des affaires.

3. Recommandations du comité de candidatures

Afin d'assurer une continuité du leadership au sein du conseil d'administration et compte tenu de l'expertise et de l'expérience que les candidats apportent, le comité de candidature recommande que **Normand Dulude, Joany Lafond et Christian Pichette** soient réélus au conseil d'administration pour un nouveau mandat de deux ans.

Normand Dulude est secrétaire de la FQA, membre du comité aviseur et président du comité de gouvernance, éthique et déontologie. Il est un expert en gouvernance et planification stratégique qui a revu en presque totalité les politiques et procédures de la FQA, permettant à la Fédération de répondre plus que favorablement aux exigences formulées en matière de gouvernance par le gouvernement du Québec en plus d'assurer le développement du plan stratégique 2020-2025 et celui de 2016-2020. Il a également contribué à outiller les clubs membres de la Fédération pour qu'ils puissent eux-mêmes se doter des outils de gouvernance aptes à les aider dans leur développement.

Candidat indépendant.
Région : rive-sud de Montréal.

Joany Lafond est une comptable professionnelle agrée (CPA), trésorière de la FQA et présidente du comité des finances, audit et placements. Elle amène une rigueur et une vision stratégique dans la gestion des finances et des placements de la Fédération et a contribué à l'élaboration de la politique de gestion des risques. Vice-présidente finances et TI d'une entreprise familiale québécoise, elle apporte de l'expertise dans la vision stratégique, la gestion de projet, la gestion d'équipes et les finances d'une organisation. Elle a débuté la course à pied il y a 10 ans environ et navigue dans l'ultra trail depuis 5 ans.

Candidate indépendante.
Région : Montréal

Christian Pichette est administrateur de la FQA et membre du comité financement, marketing et communications. Entrepreneur, il est un expert en image de marque, mise en marché, marketing, développement des affaires et financement. Il a contribué au succès de la campagne annuelle de financement et a été un conseiller précieux au développement de la nouvelle image de marque et du nouveau site internet. L'athlétisme a marqué son adolescence en tant que coureur de demi-fond au sein du club Regina-Mundi.

Candidat indépendant.
Région : Lac St-Louis

Le comité de candidature s'est aussi entendu sur le fait que les trois autres candidats en nomination apporteraient chacun des compétences et une expertise pertinentes au conseil d'administration, qu'ils pourraient contribuer au développement de l'athlétisme québécois et était donc à l'aise avec leur élection éventuelle.

David Lafleur est président du club d'athlétisme Dynamique de Laval et membre de son CA depuis quatre ans. Entrepreneur et dirigeant d'entreprise, il apporte une expertise en ventes, en direction d'équipes de ventes et en développement des affaires. Au cours des dernières années, Il a établi des partenariats stratégiques contribuant à la croissance des revenus des organisations

dans lesquelles il a œuvré. Il a établi les objectifs d'affaires et assuré le suivi des plans d'actions opérationnels.

Candidat non-indépendant.
Région : Laurentides

Christian Mercier mène une carrière depuis 20 ans au sein de la fonction publique québécoise dont plus de 10 ans à titre de cadre où il a eu la chance de piloter des équipes dans des projets importants, comme l'implantation de nouveaux processus en ressources humaines, la structuration d'une tarification des services et du coût par activité, le déploiement d'une stratégie de gestion de risque et la gestion de programmes de financement. Il est impliqué dans le milieu de la course à pied depuis près de 20 ans, principalement comme athlète (sur piste, sur route ou en trail), et comme organisateur d'événements, comme initiateur de levées de fonds ou comme facilitateur en milieu scolaire pour le développement de l'athlétisme chez les jeunes.

Candidat indépendant.
Région : Capitale-Nationale (Québec)

Kevin Roberston est un athlète de haut niveau en demi-fond actif depuis 2014 au sein de la FQA. Il est avocat de formation et au cours de la dernière année et demi, à titre d'avocat en immigration d'affaires, il a eu l'occasion de travailler en collaboration avec divers acteurs, que ce soit des employeurs, des employés et des organisations gouvernementales. De manière subsidiaire, il a également exercé en droit du sport, principalement auprès du Centre de règlements des différends sportifs du Canada.

Candidat non-indépendant.
Région : Montréal

Normand Dulude

Candidat pour siéger sur le conseil d’administration de la FQA.

Longueuil, le 29 avril 2023

Monsieur Alain Perreault
Président
Fédération québécoise d'athlétisme

Objet : Ma candidature pour un poste d'administrateur au sein du conseil d'administration

Monsieur le président,

Il me fait plaisir de soumettre ma candidature pour un prochain mandat d'administrateur au sein de notre Fédération. Vous trouverez ci-joint mon curriculum vitae qui témoigne de mon expérience.

J'espère, si les membres le souhaitent, poursuivre le travail accompli au cours des dernières années comme administrateur de notre Fédération. J'y ai appris beaucoup et je pense avoir contribué au développement qu'a connu la FQA au cours de ces dernières années.

À titre de président du comité gouvernance, j'ai eu l'occasion, avec mes collègues, de revoir en presque totalité des politiques et procédures de la FQA, permettant à la Fédération de répondre plus que favorablement aux exigences formulées en matière de gouvernance par le gouvernement du Québec. J'ai eu l'occasion également de contribuer à outiller les clubs membres de la Fédération pour qu'ils puissent eux-mêmes se doter des outils de gouvernance aptes à les aider dans leur développement.

J'ai eu l'occasion, également et surtout, de contribuer à l'élaboration des deux derniers plans stratégiques de développement de la Fédération et j'espère avoir l'occasion de contribuer à sa mise en œuvre au cours des deux prochaines années.

Pragmatique et muni d'un bon bagage d'expériences, je crois que mes acquis professionnels axés sur la rigueur, l'intégrité et le travail collaboratif me permettront d'apporter de nouveau ma contribution au développement de la Fédération québécoise d'athlétisme.

Je demeure à votre disposition pour tout complément d'information si nécessaire et vous remercie à l'avance de l'attention que vous porterez à ma candidature. Veuillez croire, monsieur le président, à ma plus vive collaboration.

NORMAND DULUDE

Conseiller stratégique

Président fondateur du Groupe DBSF, Normand Dulude a été jusqu'en octobre 2015, vice-président de DAA Stratégies, intégré par la suite à RCGT. Il possède plus de quarante ans d'expérience auprès de diverses organisations autant en planification stratégique qu'en planification structurelle et opérationnelle. Il a notamment à son actif un nombre important de mandats liés au développement local et régional, au développement économique, à la culture, aux sports et au tourisme.

Il détient également une solide expérience en tout ce qui a trait à l'analyse des besoins, à l'évaluation de programmes et de projets, à l'animation de processus collectifs et de consultations et à la gouvernance au sein des organismes sans but lucratif.

Fort de sa longue expérience, il réalise des mandats auprès d'associations, d'entreprises, de ministères, de municipalités et d'organismes de développement.

Quelques réalisations pertinentes

En Gouvernance

TABLE RÉGIONALE EN ÉDUCATION DE LA MAURICIE, Élaboration des outils de gouvernance, Plan stratégique de développement (en cours), 2021-2022

TECHNOSCIENCES MAURICIE-CENTRE-DE-QUÉBEC, Élaboration des outils de gouvernance, Formation en gouvernance pour le conseil d'administration, 2022

RÉSEAU TECHNOSCIENCES, Élaboration des outils de gouvernance, 2022

AVIRON QUÉBEC, Élaboration des outils de gouvernance, 2022

CAMP DU LAC VERT, Élaboration des règlements généraux et autres outils de gouvernance, 2022

PARTENAIRES POUR LA RÉUSSITE ÉDUCATIVE EN CHAUDIÈRES-APPALACHES (PRÉCA), soutien à l'élaboration des outils de gouvernance, 2021-2022, formation du conseil d'administration en gouvernance, 2022

COMITÉ RÉGIONAL POUR LA VALORISATION DE L'ÉDUCATION (CRÉVALE), révision des outils de gouvernance, 2020

TABLE RÉGIONALE EN ÉDUCATION DU CENTRE-DE-QUÉBEC, Révisions des règlements généraux, 2019

RÉSEAU QUÉBÉCOIS POUR LA RÉUSSITE ÉDUCATIVE, Élaboration et mise en place des divers outils de gouvernance, 2018-2019 ; formations en gouvernance, 2020-2021

LOISIRS DU VIEUX-LONGUEUIL, Formation du conseil d'administration en gouvernance, 2019

FÉDÉRATION QUÉBÉCOISE D'ATHLÉTISME, Plan stratégique de développement 2016-2020, Plan stratégique 2020-2025, Élaboration des outils de gouvernance, Formation en gouvernance pour les clubs, 2021

ASSOCIATION DES ÉCOLES SUPÉRIEURES D'ART DE MONTRÉAL, Diagnostic organisationnel et recommandations pour l'élargissement du membership, 2019

REGROUPEMENT LAVALLOIS POUR LA RÉUSSITE ÉDUCATIVE, Élaboration des règlements généraux et présidence de l'Assemblée de fondation, 2017

CAMPING QUÉBÉC, Formation du conseil d'administration en gouvernance, 2018, 2022

Profil

ÉTUDES ET DIPLÔMES

Études universitaires, École de psycho-éducation, Université de Montréal

Études collégiales (sciences pures et psychologie), Collège Édouard-Montpetit

Études classiques, Externat classique de Longueuil

LANGUES

Français, anglais

EXPÉRIENCES ANTÉRIEURES

2015-2018

Collège Letendre, vice-président, stratégies et développement

Conseiller stratégique, depuis 2015

2005-2015

lemay stratégies, vice-président

1986-2005

Groupe DBSF, président et associé

1980-1986

Regroupement Loisir Québec, direction générale, responsable secteur tourisme

1979-1980

Centre d'études du tourisme, administrateur délégué

1976-1978

Directeur du développement, Confédération des loisirs du Québec

1972-1976

Animateur socio-culturel, cégep du Vieux-Montréal

1972

Régisseur culturel, Longueuil

FÉDÉRATION DES CLUBS DE MOTONEIGE DU QUÉBEC, Révision du modèle de gouvernance, 2016

CORPORATION DE DÉVELOPPEMENT ÉCONOMIQUE DE LA MRC DES LAURENTIDES, Formation du conseil d'administration en gouvernance, 2017

FÉDÉRATION DES ÉTABLISSEMENTS D'ÉDUCATION PRIVÉS DU QUÉBEC, Soutien à l'engagement de la direction générale de l'organisme (2004), Révision des règlements généraux (2004)

ASSOCIATION POUR LA PRÉSERVATION DE L'ENVIRONNEMENT DU MONT-RIGAUD, Étude de faisabilité pour la mise en valeur du Mont-Rigaud

EN ÉDUCATION

COLLÈGE DINA-BÉLANGER, Plan stratégique de développement 2022-2025, Communauté des Religieuses de Jésus-Marie

COLLÈGE CITOYEN, Plan stratégique de développement 2019-2022, Plan stratégique de développement 2015-2018, Refonte des règlements généraux, Plan stratégique de marketing, 2018

COLLÈGE INTERNATIONAL DE MONT-TREMBLANT, Plan d'affaires, Collège privé à vocation internationale, 2017-2018

COLLÈGE LETENDRE, Plan stratégique de développement 2015-2018, Plan de relève, 2016, Refonte des règlements généraux. Plan stratégique de marketing, 2017, Plan stratégique de développement 2019-2022

ACADÉMIE LAURIENTIENNE (COLLÈRE LAURENTIEN), Plan stratégique de développement 2015-2018, Refonte des règlements généraux

COLLÈGE BOISBRIAND, Plan stratégique de développement 2015-2018, Refonte des règlements généraux, Plan stratégique de marketing, 2017, Plan stratégique de développement 2019-2022

RÉSEAU QUÉBÉCOIS POUR LA RÉUSSITE ÉDUCATIVE, Élaboration des outils de gouvernance dans le cadre de l'incorporation de l'organisme, 2019, formation en gouvernance, 2020 et 2021

COMITÉ SECTORIEL DE MAIN-D'ŒUVRE EN AÉROSPATIALE (CAMAQ), Plan stratégique de développement 2015-2018

COLLÈGE D'ANJOU, Plan stratégique de développement 2011-2014

COLLÈGE LETENDRE, Plan stratégique de développement 2011-2014, Étude d'opportunité d'une relocalisation à Laval, Étude d'opportunité d'un deuxième pavillon

DÉVELOPPEMENT ÉCONOMIQUE CANADA, CQRHT, Étude de faisabilité pour un incubateur en tourisme

COLLÈGE DE L'OUTAOUAIS, Plan stratégique de développement, 2004-2007

SOCIÉTÉ DE DIVERSIFICATION ÉCONOMIQUE DE L'OUTAOUAIS, Étude de faisabilité pour l'implantation d'un campus international de l'ITHQ dans l'Outaouais

INSTITUT DE TOURISME ET D'HÔTELLERIE DU QUÉBEC, Plan stratégique de développement et plan d'affaires, 2003-2007

CONSEIL QUÉBÉCOIS DES RESSOURCES HUMAINES EN TOURISME, Élaboration du diagnostic sectoriel de la main-d'œuvre en tourisme au Québec et élaboration des stratégies et du plan d'action opérationnel, Plan stratégique de marketing

CONSEIL QUÉBÉCOIS DES RESSOURCES HUMAINES EN CULTURE, Diagnostic sectoriel et élaboration du cadre stratégique, du modèle organisationnel et du plan stratégique de développement du Conseil québécois des ressources humaines en culture

CONTRIBUTIONS BÉNÉVOLES

Membre du conseil d'administration, Fédération québécoise d'athlétisme, depuis 2017 ; président du comité gouvernance

Membre du conseil d'administration, conseil québécois du loisir, depuis 2021 ; président du comité gouvernance

Membre du conseil d'administration, (co)motion, corporation de la Salle André-Mathieu, 2017-2019

Président, membre du comité exécutif et du conseil d'administration du Cégep de Maisonneuve (1999-2006)

Commissaire à la Commission scolaire de l'Eau-Vive et Saint-Exupéry et membre du comité exécutif (1986-1998)

Vice-président, enjeux économiques, Chambre de commerce et de l'industrie de l'Est de Montréal (1998-1999)

Gouverneur de la Corporation de développement de l'Est de Montréal (CDEST) (1996)

Membre du conseil d'administration du Bureau international du tourisme social (BITS) (1980-1986)

1999-2002, Plan stratégique de développement 2004-2007, Soutien à la mise en œuvre du projet-pilote MCC-Emploi-Québec pour le développement des ressources humaines en culture, Plan stratégique de développement 2011-2014

TECHNOCOMPÉTENCES, Plan stratégique de développement du comité sectoriel des technologies de l'information

CITÉ COLLÉGIALE (ONTARIO) et CORPORATION DE FORMATION DE PRESCOTT-RUSSELL, Étude des besoins de formation des entreprises récréotouristiques des Comtés-unis de Prescott-Russell, Élaboration d'un plan directeur de formation

MINISTÈRE DE L'ÉDUCATION DU QUÉBEC (DGFPT), Portrait du secteur de la formation en tourisme et en alimentation

MINISTÈRE DE L'ÉDUCATION DU QUÉBEC (DGFPT), Étude préliminaire du programme de Techniques d'intervention en délinquance, du programme de Techniques d'éducation spécialisée, du programme de Techniques d'intervention en loisir

COLLÈGE DE ROSEMONT, Planification stratégique du secteur de l'Éducation des adultes

COMMISSION SCOLAIRE DES LAURENTIDES, Plan de développement des ressources humaines du Service de l'Éducation des adultes et de la Formation professionnelle

COLLÈGE DE VALLEYFIELD, COMMISSION SCOLAIRE DES TROIS-LACS, COMMISSION SCOLAIRE DE VALLEYFIELD, Étude de faisabilité relative au regroupement des services

EN CULTURE

REGROUPEMENT QUÉBÉCOIS DE LA DANSE, Plan stratégique de développement 2020-2025, Plan stratégique de développement 2005-2008, Soutien à la direction générale et à la présidence, Révision des outils de gouvernance, Formation du conseil d'administration aux principes de gouvernance, Étude des besoins de formation

DIFFUSION SAGUENAY, Plan stratégique de développement du diffuseur, en collaboration avec RCGT, février 2020

THÉÂTRE DESJARDINS (LaSalle), Plan stratégique de développement, en collaboration avec RCGT (mandat interrompu en mars 2020)

ASSOCIATION DES ÉCOLES SUPÉRIEURES D'ART DE MONTRÉAL, Diagnostic organisationnel et recommandations pour l'élargissement du membership, 2019

MAISON DE LA CULTURE DE GATINEAU, Collaboration au plan d'affaires pour une nouvelle salle multifonctionnelle, 2018

VILLE DE GATINEAU, Étude d'optimisation des lieux de diffusion à Gatineau, 2015

EN SCÈNE RDN (St-Jérôme), Révision de la gouvernance de l'organisme, 2015

SALLE ALBERT-ROUSSEAU, Étude de faisabilité financière, gestion d'une nouvelle salle, 2015

DIFFUSION INTER-CENTRES, Plan stratégique de développement

CORPORATION DE LA SALLE ANDRÉ-MATHIEU, Plan stratégique de développement

CORPORATION DE LA SALLE ANDRÉ-MATHIEU, Plan d'affaires pour une nouvelle salle multifonctionnelle (Le Cube)

VILLE DE SAINT-LAMBERT, Politique culturelle

VILLE DE LONGUEUIL, Plan directeur des équipements culturels

VILLE DE BROSSARD, Plan d'affaires, Festin culturel de Brossard

MAISON DE LA CULTURE DE LA VALLÉE-DE-LA-GATINEAU, Étude de marché pour la Salle de spectacles Gilles-Carle

CONSEIL DES MÉTIERS D'ART DU QUÉBEC, Plan stratégique de développement

CENTRE CULTUREL HENRI-LEMIEUX, Plan stratégique de développement

LA TOHU, la Cité des arts du Cirque, Plan stratégique de développement

OBJECTIF SCÈNE, le Réseau des diffuseurs professionnels du Saguenay-Lac-Saint-Jean, Plan stratégique de développement

UNION DES ARTISTES, Soutien à l'élaboration du plan stratégique

RIDEAU, Impact économique des diffuseurs professionnels au Québec

ALLIANCE DES MUSÉES D'HISTOIRE NATURELLE DU CANADA, Plan stratégique de développement

VILLE DE REPENTIGNY, Structuration des services à la culture au sein de l'administration municipale de Repentigny

SALLE JEAN-GRIMALDI, Plan de développement et de relance 2012-2015, Plan d'affaires et de redressement

REGROUPEMENT POUR LA FORMATION EN AUDIOVISUEL DU QUÉBEC, Soutien à l'élaboration du plan stratégique 2011-2014, Soutien à l'élaboration du plan stratégique 2014-1018

CONSEIL QUÉBÉCOIS DES RESSOURCES HUMAINES EN CULTURE, Soutien à l'élaboration du plan stratégique 2011-2014, soutien à la planification stratégique 2014-1018

VITRINE CULTURELLE DE MONTRÉAL, Plan d'affaires

VILLE DE MONTRÉAL, Plan d'action pour le renforcement et le développement économique des ressources culturelles dans la Quartier des spectacles

VILLE DE MONTRÉAL, Étude et recommandations du modèle de gestion du Quartier des spectacles ; Proposition d'un cadre d'intervention pour la ville de Montréal en regard des événements et projets utilisant l'espace public ; Étude visant la révision du calendrier des festivals à Montréal

VILLE DE BOUCHERVILLE, Élaboration de la politique culturelle

PARTENARIAT DU QUARTIER DES SPECTACLES, Révision de la structure opérationnelle et de l'organigramme du Partenariat ; Élaboration des diverses politiques de l'organisme ; Soutien aux travaux du Groupe de travail sur la programmation et les usages

ORCHESTRE MÉTROPOLITAIN DU GRAND MONTRÉAL, Plan stratégique de développement

CONSEIL QUÉBÉCOIS DES RESSOURCES HUMAINES EN CULTURE, Plan stratégique de développement 2004-2007, Soutien à la mise en œuvre du projet-pilote MCC-Emploi-Québec pour le développement des ressources humaines en culture, Portraits des organismes culturels dans quatre régions du Québec, Élaboration du cadre stratégique, du modèle organisationnel et du plan stratégique de développement du Conseil québécois des ressources humaines en culture 1999-2002

MAISON THÉÂTRE, Étude de faisabilité pour une deuxième salle

RIDEAU, Plan stratégique de développement 2004-2007, Impact économique des diffuseurs au Québec

CONSEIL QUÉBÉCOIS DE LA MUSIQUE, Soutien à la définition des rôles et responsabilités au sein de l'organisme, Soutien à l'élaboration du plan stratégique 2005-2010

LES ATELIERS DE DANSE MODERNE DE MONTRÉAL, Réorganisation structurelle et opérationnelle

VILLE DE LONGUEUIL, Élaboration de la politique culturelle

THÉÂTRE FRANÇAIS DE TORONTO, Plan stratégique de développement

ASSOCIATION DES RADIOS COMMUNAUTAIRES DU QUÉBEC, Élaboration d'un cadre de gouvernance des radios communautaires

CONSEIL QUÉBÉCOIS DE LA MUSIQUE, CONSEIL QUÉBÉCOIS DU THÉÂTRE, REGROUPEMENT QUÉBÉCOIS DE LA DANSE, Étude sur la situation financière des secteurs

de la danse, de la musique et du théâtre

THÉÂTRE DE LA DAME DE CŒUR, Diagnostic stratégique et plan d'action

MRC DE L'ASSOMPTION, Portrait de la situation de la culture sur le territoire de la MRC et élaboration d'une politique culturelle pour la MRC

FORUM DESIGN MONTRÉAL, Étude de la valeur socio-économique du design au Québec

VILLE DE TERREBONNE, Élaboration de la Politique de développement communautaire, culturel et de loisirs pour la Ville

BIODÔME DE MONTRÉAL, Plan stratégique de marketing

DIRECTION DES INSTITUTIONS SCIENTIFIQUES DE MONTRÉAL, Plan stratégique de développement de la DIS et des institutions qu'elle regroupe (Jardin botanique, Biodôme, Insectarium, Planétarium)

CONSEIL DE DÉVELOPPEMENT DU LOISIR SCIENTIFIQUE, Plan triennal de développement 1994-1997, 1992-1994, Élaboration du plan stratégique de développement du Club des Petits Débrouillards

CORPORATION DE DÉVELOPPEMENT ÉCONOMIQUE DE LA VALLÉE-DE-LA-GATINEAU, Planification du développement touristique et patrimonial de la Vallée-de-la-Gatineau

SOCIÉTÉ DES GRAPHISTES DU QUÉBEC, plan de développement stratégique

ASSOCIATION DES CINÉMAS PARALLÈLES DU QUÉBEC, plan de développement stratégique

ALLIANCE NATIONALE DU DESIGN, Consultation de l'ensemble du milieu du design québécois sur une proposition de politique nationale du design au Canada

INSTITUT DE DESIGN DE MONTRÉAL, Plan de développement stratégique et opérationnel

EN TOURISME

PALAIS DES CONGRÈS DE MONTRÉAL, Plan stratégique de développement, 2010 -2013

TOURISME MONTRÉAL, Plan stratégique de marketing et de développement 2000-2005, Plan stratégique de marketing 2005-2010, Plan de développement et de marketing 2010-2015

AGENCE POUR LE DÉVELOPPEMENT DU SUD, Stratégie de développement touristique de la région de Laâyoune (Maroc)

TOURISME CANTONS-DE-L'EST, Plan de développement touristique 2007-2011 de la région et de trois territoires de MRC, Plan stratégique de marketing de la région 2003-2007, Stratégie d'accueil et d'informations touristiques

DÉVELOPPEMENT ÉCONOMIQUE LONGUEUIL, Plan stratégique de développement touristique (2005) ; actualisation du plan stratégique (2011)

MRC D'ARGENTEUIL, Plan directeur du corridor de la rivière Rouge

VÉLO-QUÉBEC, Soutien à l'élaboration du plan stratégique du Groupe Vélo-Québec, 2006-2009

PARC RÉGIONAL DU DOMAINE VERT, Plan directeur de développement (2005)

INSTITUT DE TOURISME ET D'HÔTELLERIE DU QUÉBEC, Plan stratégique de développement et plan d'affaires

SOCIÉTÉ DE DIVERSIFICATION ÉCONOMIQUE DE L'OUTAOUAIS, Étude de faisabilité pour l'implantation d'un campus international de l'ITHQ dans l'Outaouais

LES ATR ASSOCIÉES DU QUÉBEC, Plan stratégique de développement

DU TOURISME ET DES CONGRÈS DE QUÉBEC, Plan stratégique de développement et de marketing 2003-2007 de la région touristique de Québec

STATION TREMBLANT, Plan stratégique de marketing du Versant Soleil 2005-2010

ASSOCIATION DE VILLÉGIATURE DE TREMBLANT, Stratégie de développement du marché des congrès

RÉGIE DES INSTALLATIONS OLYMPIQUES, Plan stratégique de développement 2004-2007

TOURISME OUTAOUAIS, Plan stratégique de développement et de marketing 2002-2007

TOURISME LAVAL, Plan stratégique de développement du produit touristique, 2003-2007

TOURISME MAURICIE, Plan stratégique de développement et de marketing, 2001-2004

TOURISME QUÉBEC, Élaboration d'un projet de politique d'accueil et d'informations touristiques

TOURISME QUÉBEC ET PARTENAIRES, Plan de développement et de marketing du réseau de tourisme nautique au Québec (Ouest et Est du Québec)

CORPORATION DU PÔLE DES RAPIDES, Étude des potentiels de développement du canal de Lachine et de ses abords

DIRECTION DES INSTITUTIONS SCIENTIFIQUES DE MONTRÉAL, Plan stratégique de développement de la DIS et des institutions qu'elle regroupe (Jardin botanique, Biodôme, Insectarium, Planétarium)

ASSOCIATION TOURISTIQUE RÉGIONALE DE LA MONTÉRÉGIE, Plan stratégique de développement et de marketing 2000-2003, Plan stratégique de marketing 1997-1999, Plan structurel et opérationnel

FÉDÉRATION DES AGRICOTOURS DU QUÉBEC, Élaboration du plan stratégique de développement, Élaboration du plan de commercialisation et de communication

TOURISME QUÉBEC, Élaboration du guide de mise en valeur des plans d'eau du Québec

TOURISME QUÉBEC, Étude visant l'allégement législatif et réglementaire applicable aux activités touristiques

RÉSEAU HÔTELLERIE CHAMPÊTRE, Plan stratégique de marketing

ASSOCIATIONS TOURISTIQUES RÉGIONALES DE DUPLESSIS ET MANICOUAGAN, Plan stratégique de développement touristique 1999-2001, Plan stratégique de marketing 1999-2001

ÉCO-NATURE DE LAVAL INC., Étude d'opportunité pour le développement du Parc régional de la Rivière des Mille-Îles, Élaboration d'un projet d'intendance

BUREAU DE PROMOTION ET DE MISE EN VALEUR DU VIEUX-MONTRÉAL, Plan stratégique de marketing touristique du Vieux-Montréal

CLD DE LA CÔTE-DE-BEAUPRÉ, Plan stratégique de marketing touristique

AÉROPORTS DE MONTRÉAL, Enquête de satisfaction sur les services offerts à l'aéroport de Dorval

TOURISME BROMONT, CHAMBRE DE COMMERCE DE BROME-MISSISQUO, Plan stratégique de développement de l'offre touristique de la Haute-Yamaska et de Brome-Missisquoi

CORPORATION DE DÉVELOPPEMENT ÉCONOMIQUE DE LA VALLÉE-DE-LA-GATINEAU, Planification du développement touristique et patrimonial de la Vallée-de-la-Gatineau

KÉROUL, Guide des meilleures pratiques en matière d'accessibilité chez les pays membres de l'APEC (espace commercial Asie-Pacifique), Plan stratégique de développement 2009-2012, 2004-2007, 2000-2003, 1997-2000

BUREAU INTERNATIONAL DU TOURISME SOCIAL, Étude sur le comportement des communautés culturelles en matière de vacances et de tourisme

AVENOR (BOWATER), Plan d'affaires pour le Centre forestier d'Harrington

SOCIÉTÉ DE DÉVELOPPEMENT DES POURVOIRIES DE LA BAIE JAMES, Étude de faisabilité et d'implantation

ASSOCIATION POUR LA PRÉSERVATION DE L'ENVIRONNEMENT DU MONT-RIGAUD, Étude de faisabilité pour la mise en valeur du Mont-Rigaud

REGROUPEMENT TOURISTIQUE DE PRESCOTT-RUSSELL, Élaboration du plan directeur de développement des Comtés-Unis de Prescott-Russell

REGROUPEMENT TOURISME JEUNESSE, Actualisation du plan triennal de développement, Soutien à l'élaboration du plan de marketing

CONSEIL DE BANDE NEMASKA, Étude de faisabilité sur l'utilisation à des fins commerciales et touristiques des installations du km 257 sur la route de la Baie James

Élaboration de plus d'une trentaine de plans directeurs de développement pour des centres de vacances et autres établissements touristiques

Étude de marché et de faisabilité pour une trentaine de projets d'attraits et de projets hôteliers

EN DÉVELOPPEMENT ÉCONOMIQUE LOCAL ET RÉGIONAL

VILLE DE MONTRÉAL, Restructuration du programme Tandem, Analyse, évaluation et recommandations, 2015

DÉVELOPPEMENT ÉCONOMIQUE SAINT-LAURENT, Plan d'action local pour l'économie et l'emploi, 2014

DÉVELOPPEMENT ÉCONOMIQUE LASALLE, Plan d'action local pour l'économie et l'emploi, 2014

MRC DE COATICOOK, Planification d'aménagement du territoire en fonction du potentiel de développement économique, 2014

MUNICIPALITÉ DE SAINT-CÔME, Plan stratégique de développement, 2014

VILLE DE MERCIER, Plan stratégique de développement, 2014

MRC/CLD DE LA HAUTE GASPÉSIE, Plan de développement et de diversification économique, 2012

MRC LOTBINIÈRE, Plan stratégique de développement, 2013

MRC MARGUERITE-D'YOUVILLE, Plan stratégique de développement, 2012-2013

MRC DE LA CÔTE-DE-BEAUPRÉ, Plan stratégique de développement durable, 2012

MRC DES MASKOUTAINS, Plan stratégique de développement, 2012

CLD DE L'ISLET, Plan de développement et de diversification des municipalités dévitalisées de l'Islet Sud. 2009

MRC DE PAPINEAU, Plan stratégique de développement et de diversification économique du territoire, 2009-2012

MRC DE BÉCANCOUR, Plan stratégique de développement socio-économique du territoire, 2009-2012

VILLE DE SHERBROOKE ET PARTENAIRES, Plan de développement économique et de l'emploi

MRC VALLÉE-DE-LA-GATINEAU ET VILLE DE MANIWAKI, Plan de développement et de diversification économique 2009-2012

VILLE DE SAINT-JÉRÔME, Plan de développement 2008-2012

MRC D'ARTHABASKA, Plan stratégique de développement du territoire, 2008-2010

MRC DES CHENAUX, Plan stratégique de développement du territoire, 2008-2010

SADC DE LA VALLÉE-DE-LA-BATISCAN, Plan stratégique de développement, 2007-2011

CONSEIL RÉGIONAL DE LA GUYANE FRANÇAISE, Vision stratégique de développement économique endogène

VILLE DE SHERBROOKE, Plan de développement économique et de l'emploi 2007-2012

CLD ANJOU, Plan d'action local pour l'économie et l'emploi 2005-2008

CDEST, ARRONDISSEMENT MERCIER – HOCHELAGA-MAISONNEUVE (MONTRÉAL), Plan stratégique de développement économique 2005-2008

VILLE DE MONTRÉAL, DIVISION DE LA PLANIFICATION DU DÉVELOPPEMENT ÉCONOMIQUE, Animation des 18 rencontres sur les enjeux de développement économique local en vue de l'élaboration des PALÉE dans autant d'arrondissements

MUNICIPALITÉ DE FASSETT, Plan de relance et de diversification économique, 2007

CLD DU BAS-RICHELIEU, SADC DU BAS-RICHELIEU, MRC DU BAS-RICHELIEU, Actualisation du plan stratégique de développement économique du Bas-Richelieu 2005-2010

MRC DE L'ASSOMPTION, Plan stratégique de développement économique 2004-2007

SADC DE CHARLEVOIX, Plan de relance et de diversification économique de Charlevoix

TOURISME ILES-DE-LA-MADELEINE, Étude d'impact économique du tourisme sur la région des Îles de la Madeleine

ZOO SAUVAGE DE SAINT-FÉLICIAN, Étude d'impact économique

MOSAÏCULTURES INTERNATIONALES DE MONTRÉAL, Étude d'impact économique

FORUM DESIGN MONTRÉAL, Étude de la valeur socio-économique du design au Québec

VILLE DE MONTRÉAL, Estimation de l'importance économique du sport sur le territoire de l'agglomération de Montréal en vue de la création d'une grappe en sport

David Lafleur

Candidat pour siéger sur le conseil d’administration de la FQA.

Le 28 mai 2023

Madame, Monsieur
Membres du conseil d'administration de la Fédération québécoise d'athlétisme
7665 Bd Lacordaire
Montréal, QC H1S 2A7

Objet : Lettre de motivation pour candidature pour le poste d'administrateur du CA de la FQA

C'est avec grand intérêt que je propose ma candidature au poste d'administrateur pour le conseil d'administration de la Fédération québécoise d'Athlétisme du Québec.

Je suis en mesure de répondre aux exigences qui permettront de réaliser avec succès le rôle d'administrateur du Conseil d'administration.

Plus spécifiquement, au fil des ans, j'ai acquis des outils et une expérience qui font que je possède les atouts suivants :

- Le savoir, l'expérience et l'engagement professionnel qui ont été démontrés dans de nombreux projets en tant que dirigeant d'entreprise.
- Une familiarité avec le rôle d'administrateur de conseil d'administration. Ayant été plus de 4 ans membre du conseil d'administration du Club d'athlétisme de Laval.
- Au fil des ans, en travaillant sur de nombreux projets, j'ai acquis une expérience auprès des différents acteurs dans le milieu sportif.

Je pose ma candidature afin de contribuer à l'essor et ai développement de la fédération d'athlétisme du Québec.

David Lafleur

DAVID LAFLEUR

EXPERIENCE

VP of Sales and Business Development, 01/2020 - Current
PayFacto - Verdun, QC

- Evaluated leads obtained through direct referrals, lead databases and cold calling.
- Conducted individual account manager reviews to determine training needs and improve sales performance.
- Monitored competitor products and services and maintained relationships with industry influencers and key strategic partners to identify improvement areas and grow customer base.
- Supported sales team members to drive growth and development.
- Increased repeat customer base by maintaining relationships with high-profile clients and effectively managing service issues.
- Established sales goals and strategies that contributed to increased growth in sales and profitability.
- Cultivated strong professional relationships with suppliers and key clients to drive long-term business development.
- Built sales forecasts and schedules to reflect desired productivity targets.
- Worked closely with clients to identify needs and challenges and provided solutions-oriented campaign themes.

Chief Revenue Officer, 09/2018 - 01/2020
Veloce POS - Levis, QC

- Researched market trends and surveys and used information to stimulate business and revenue growth.
- Provided organizational leadership and collaborated with executive partners to establish long-term goals, strategies and company policies.
- Built relationships with strategic partners leading to business development opportunities.
- Recruited and hired talented professionals with drive and dynamic skills to build success within organization.
- Devised strategic improvements to resolve issues and spearhead necessary operational updates.
- Developed and maintained strong business relationships between departments.
- Exceeded sales goals through upselling and cross-selling within existing client base as well as strategically attracting new business.

VP of Sales and Business Development, 01/2017 - 09/2018
Veloce POS - Levis, QC

SKILLS

- Key account development
- Promotional sales events
- Consultative and relationship selling
- Compelling leadership skills
- Recruiting and hiring
- National account management
- Sales tracking
- Rapport and relationship building
- Market intelligence
- Market and competitive analysis
- Sales process
- Brand-building strategies

- Aligned sales objectives with business initiatives using strategic development, forecasting and budgeting.
- Represented company at various community and business events to promote awareness, network with potential clients and penetrate new markets.
- Analyzed competitive environment and customer procurement trends to support growth strategies.
- Exceeded sales goals and improved profitability by aligning sales strategies and business plans with market trends.
- Retained clients and obtained referrals by promptly resolving customer complaints, providing value and promoting quality.
- Implemented strategies to drive changes and improvements and enhance performance.

Co-Founder, **01/2011 - 04/2017**
Morpheus Solution - Laval, QC

- Led organization by establishing business direction and actualizing operational plans to meet goals.
- Built strategic business partnerships by cultivating relationships with employees and experts.
- Negotiated and approved contracts between company and distributors, suppliers and other external entities.
- Established and oversaw strategic business actions and streamlined operations.

EDUCATION AND TRAINING

Some College (No Degree)
Université Du Québec À Montréal (UQAM) - Montreal, QC

LANGUAGES

French:
Native/ Bilingual

English:
Full Professional

ACTIVITIES AND HONORS

- President of CADL and board member.

Joany Lafond

Candidate pour siéger sur le conseil d'administration de la FQA.

JOANY LAFOND

Candidate conseil d'administration FQA

Conseil d'administration
Fédération québécoise d'athlétisme

Madame/Monsieur,

J'aimerais renouveler ma candidature en tant que membre du conseil d'administration pour la fédération québécoise d'athlétisme. Mon expérience en tant que comptable professionnelle agréée ainsi qu'en gestion en entreprise jumelée à ma passion pour la course à pied et mon désir de croite tant professionnellement que personnellement m'amène aujourd'hui à postuler de nouveau sur cette position dans votre organisme.

J'ai débuté la course à pied il y a 10 ans environ et je navigue dans l'ultra trail depuis 5 ans. L'opportunité d'être membre de la FQA est tombée à point dans mon cheminement personnel il y a 2 ans de cela et l'envi de continuer à contribuer au développement de l'activité physique en général au Québec m'anime toujours autant.

Professionnellement, je suis présentement dans un rôle de gestion dans la haute direction pour une entreprise familiale québécoise. J'ai donc de l'expertise dans la vision stratégique, la gestion de projet, la gestion d'équipes et les finances d'une entreprise. Je recherche la coopération et la collaboration entre les forces des équipes afin de mettre au jour des projets qui feront avancer la compagnie vers l'atteinte de la vision stratégique le tout englobé par des finances solides et saines.

J'ai la conviction que mon expérience financière couplée de mon intérêt dans le sport amateur est ajout intéressant et enrichissant pour le conseil d'administration de la fédération.

Cordialement,

Joany Lafond

Joany Lafond, CPA, CA

Expériences de Travail		
Août 2017 – À ce jour	Beauté Star inc.	Vice-Présidente Finances et TI - Planification stratégique de l'entreprise et coordonner le déploiement du porte-folio des projets - Membre actif de la gouvernance - Gestion des équipes de finance et TI - Chargé de projet sur l'ouverture aux clients B2C des divers canaux de ventes - Gestion des liquidités, besoins de financements, des budgets et projections financières
Novembre 2011 – Août 2017	Beauté Star inc.	Directrice en planification et stratégie - Planification stratégique de l'entreprise - Révision et présentation des résultats financiers - Chargée de projets - Mise en place d'un nouveau processus budgétaire - Implantation du ERP
Novembre 2010 – Novembre 2011	RSM Richter inc.	Analyste financière pour le département de consultation canadienne - Redressement d'entreprises - Analyse des résultats financiers - Gestion de faillites (processus légal, vente des actifs, suivi des activités quotidiennes) - Préparation de divers rapports de suivis pour les banquiers
Avril 2007 – Octobre 2010	RSM Richter Chamberland	Responsable de dossiers pour le département de vérification - Gestion d'équipes en mandats

		de vérification et mission d'examen auprès d'entreprises de divers domaines (de services, manufacturier, détaillants) - Développement de diverses compétences comptables
Mai 2006 – Avril 2007 et Janvier 2008 - Septembre 2008	Loto-Québec	Technicienne en administration - Suivi de budgets - Approbation de factures - Suivi de consultants - Facturation de projets

Formations Académiques

Octobre 2009	Ordre des comptables agréés (OCAQ)	Réussite de l'examen formel uniforme (EFU)
2008 à 2009	HEC Montréal	DESS en Comptabilité
2005 à 2008	HEC Montréal	Baccalauréat en Comptabilité
2001 à 2005	Cégep Lionel-Groulx	D.E.C. Technique Administrative (Finance)

Distinction

2009	DESS en comptabilité	Mention d'excellence académique suite à la réussite du diplôme de DESS

Implications

Juin 2021- À ce jour	Trésorière C.A. Fédération Québecoise Athlétisme	Responsable de la gestion financière de la FQA.
2010-2011	Recrutement universitaire	Membre de l'équipe de recrutement universitaire de stagiaires en comptabilité pour RSM Richter Chamberland.
Mars 2006	Clinique d'impôt du HEC	Faire des déclarations d'impôt pour les gens défavorisés de Côte-des-Neiges

Connaissances informatiques

Connaissance des logiciels : La suite Microsoft (Power BI, Word, PowerPoint, Excel avancé, Teams, Outlook), Ogasys, Oracle, Smartsheet et CaseWare.

Des références vous seront fournies sur demande

Christian Mercier

Candidat pour siéger sur le conseil d'administration de la FQA.

Québec, le 1er juin 2023

Monsieur Perreault,

C'est avec grand enthousiasme que je soumets mon dossier de candidature pour un poste à titre d'administrateur pour siéger au conseil d'administration de la Fédération québécoise d'athlétisme.

J'ai un grand intérêt à joindre votre conseil d'administration afin de notamment contribuer à l'encadrement ainsi qu'au développement de la pratique de l'athlétisme avec ses magnifiques disciplines qui la compose. Au-delà de mes expériences diverses, formations variées et implications enrichissantes au fil de ma carrière, je suis un passionné et je souhaite m'impliquer avec mon cœur au bénéfice de la communauté de l'athlétisme.

De mes expériences professionnelles, je souligne une carrière de plus de 20 ans au sein de la fonction publique québécoise dont plus de 10 ans à titre de cadre où j'ai eu la chance de piloter des équipes dans des projets ou mandats importants, comme l'implantation de nouveaux processus en ressources humaines, la structuration d'une tarification des services et du coût par activité, le déploiement d'une stratégie de gestion de risque, la gestion de programmes de financement et plusieurs autres.

Ces postes de gestion m'ont évidemment permis de développer une connaissance fine du milieu gouvernementale, une aisance pour établir des partenariats ainsi que de bonnes aptitudes en ressources humaines afin d'analyser et solutionner en équipe des problématiques complexes.

Mes implications en dehors de mon travail régulier, m'ont également permis d'acquérir une expérience de 8 ans comme administrateur au sein d'un conseil d'administration, soit 6 années à titre de trésorier pour un organisme sans but lucratif (syndicat de copropriété) et 2 années comme responsable des compétitions et du développement des patineurs pour un club de patinage artistique.

Je suis impliqué dans le milieu de la course à pied depuis près de 20 ans, principalement comme athlète en ayant participé à plus d'une centaine de compétitions (sur piste, sur route ou en trail), mais également comme organisateur de différents événements, comme initiateur de levées de fonds ou comme facilitateur en milieu scolaire pour le développement de l'athlétisme chez les jeunes.

Vous trouverez ci-après, mon dossier de candidature incluant le bulletin de mise en candidature, l'auto-évaluation des expériences et expertises professionnelles ainsi que mon curriculum vitae.

Merci de votre considération

Christian Mercier

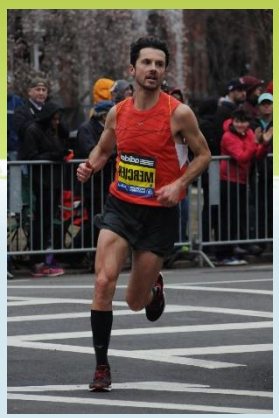

Christian **Mercier**

PROFIL ET COMPÉTENCES

- ✓ Leadership, partenariat, adaptabilité, analyse
- ✓ Optimisation processus (Lean Six Sigma)
- ✓ Gestion de projets et gestion de risque
- ✓ Connaissance milieu gouvernemental (adm. et législatif)
- ✓ Développement des affaires
- ✓ Gestion financière et coût de revient
- ✓ Relations publiques et internationales
- ✓ Connaissance milieu sportif et des modèles de développement

LANGUES

Français, Anglais : Avancé
Espagnol : Débutant

CONNAISSANCES INFORMATIQUES

- ✓ Excel avancé
- ✓ MS Project, Teams, Planner
- ✓ Visio (design processus)
- ✓ Adobe
- ✓ Finlogic

FORMATION

Certificat 1er cycle en psychologie – Comportement humain Université Laval	2024
Certification en gestion de projet (York University – Université Laval)	2006
Certificat 1er cycle en comptabilité (Université Laval)	2005
Maîtrise en relations internationales (Université Laval)	2003
Baccalauréat en administration des affaires (Université d'Ottawa)	1997

EXPÉRIENCE PROFESSIONNELLE

13 ans en gestion dans l'administration publique

Directeur général des élections
Gestion de programme de financement
Vérification conformité selon les exigences réglementaires
Communication avec les partis politiques
2021 à jour

Société assurance automobile du Québec
Gestion de risques, assurance qualité et performance des processus
Amélioration continue, Lean Management
Tableau de bord, suivi d'indicateurs stratégiques
Gestion portefeuille de projets, encadrement et attribution de contrats
2017 à 2021

Régie des alcools, courses et jeux/Ministère sécurité publique
Gestion programme de financement
Budget, états financiers et prévisions
Projets d'amélioration interfaces client
Conseil stratégique en tarification des activités et coût de revient
Arbitrage et négociations juridiques
2011 à 2017

Centre de services partagés du Québec
Développement du modèle d'affaires, offre de services
Optimisation services à la clientèle téléphonique et web
Implantation système ressources humaines
Négociation ententes avec partenaires
Tarification des services avec externalisation d'activités
2010 à 2011

8 ans comme analyste financier et chargé de projet

Ministère santé + Ministère ressources naturelles
Analyse financière de projets et montage financier
Normes qualité ISO 9001
Planification stratégique, plan d'affaires, offres de services
Projets développement économique et indicateurs financiers
Budgets, états financiers, programme financement
2002 à 2010

INTÉRÊTS ET ENGAGEMENTS COMMUNAUTAIRES

- ✓ Course à pied : Athlète niveau national, organisation d'événements et levée de fonds
- ✓ Administrateur-Conseil d'administration : Copropriété (6 ans), Club patinage artistique (2 ans)

Christian Pichette

Candidat pour siéger sur le conseil d'administration de la FQA.

Fédération québécoise d'athlétisme

LETTRE DE MOTIVATION DE CHRISTIAN PICHETTE

Il y a plus de 6 ans j'ai joint les rangs de la FQA voulant contribuer, à ma façon, à développer, encadrer et encourager la pratique de l'athlétisme au Québec. Aujourd'hui je désire renouveler mon mandat afin de poursuivre ce beau projet. L'expérience au sein du CA est très positive et je pense pouvoir contribuer encore un peu. Mon expérience en gestion et des différents enjeux de mise-en-marché et financement seront encore mis à contribution pour le 2e volet de la campagne de financement; soit le volet DONS ET COMMANDITES.

Je suis d'avis qu'il est important de « redonner » où nous avons reçu. L'athlétisme a grandement contribué à mon développement tant physique que psychologique et ce, au moment le plus important : l'adolescence. Je serai toujours reconnaissant envers les entraineurs, la fédération et tous les bénévoles qui m'ont permis de vivre de merveilleux moments. Bien que je ne suis plus actif dans le milieu de l'athlétisme (outre le CA), la passion de ce sport et de sa cause m'anime encore.

Chers membres du comité de sélection, c'est avec beaucoup d'enthousiasme que je vous soumets ma candidature

Respectueusement,

Christian Pichette

Fédération
québécoise
d'athlétisme

CV.
Christian Pichette
Associé principal et président, BrandBourg

Entrepreneur et stratège, son expérience professionnelle chez PepsiCo, Johnson & Johnson, Culinar et Provigo, ainsi que son rôle de président et partenaire principal de Pigeon Brands pendant 12 ans, lui a permis d'insuffler un discours résolument marketing au milieu du branding et de devenir une référence en stratégie et en identité de marques à l'échelle canadienne.

Christian est titulaire d'une maîtrise en gestion spécialisée en marketing de l'École des HEC de Montréal (M. Sc.), où il a enseigné la recherche commerciale et le comportement du consommateur. En 2003, il a reçu le prestigieux prix de la « personnalité marketing » de l'année, catégorie B2B, de l'American Marketing Association de Montréal.

Au cours de sa carrière, en tant que consultant ou membre de divers comités, il a contribué au développement de plus de 100 entreprises canadiennes de toutes tailles, tant en B2B qu'en B2C. Animé par la passion des résultats, il s'assure que la vision marketing de ses clients soit au coeur de la stratégie d'affaire des entreprises.
Son accès privilégié à un vaste réseau de professionnels et de gens du milieu des affaires lui permet de comprendre rapidement les tendances ainsi que les grands enjeux organisationnels.

Kevin Robertson

Candidat pour siéger sur le conseil d'administration de la FQA.

Montréal, le 26 avril 2023

Objet : Lettre de candidature au poste de membre du conseil d'administration de la FQA

Madame, Monsieur,

Par la présente, je vous annonce officiellement mon intérêt pour faire partie du conseil d'administration de la *Fédération québécoise d'athlétisme* (« FQA »).

Depuis 2014, l'athlétisme occupe une place omniprésente dans ma vie. Particulièrement intéressé par le management du sport, je souhaiterai m'investir au sein de la FQA afin d'acquérir de nouvelles compétences et faire officiellement mes premiers pas dans ce domaine. Par le fait même, je pourrai également être un acteur important dans ce sport qui m'a tant donné au cours des dernières années.

En juxtaposant mon expérience d'athlète de haut niveau en demi-fond à l'ensemble des notions que j'ai acquises dans ma carrière professionnelle et académique (avocat de formation), j'estime que mon profil fait de moi un candidat idéal pour ce poste et que je pourrai apporter une plus-value à la FQA.

Au cours de la dernière année et demi, à titre d'avocat en immigration d'affaires, j'ai eu l'occasion de travailler en collaboration avec divers acteurs, que ce soit des employeurs, des employés, des organisations gouvernementales et plus encore. Dans le cadre de mon emploi, je devais planifier, recueillir et faciliter les démarches d'immigration de centaines d'employés de différentes compagnies. Afin de respecter les divers échéanciers, il importait d'être organisé, méthodique et minutieux. De manière subsidiaire, j'ai également exercé en droit du sport, principalement auprès du Centre de règlements des différends sportifs du Canada.

Parmi mes qualités me permettant d'être un bon administrateur, il importe de noter ma volonté d'apprendre, mon ouverture d'esprit, mon habileté à travailler en équipe et ma détermination. Je suis également une personne attentionnée et réfléchie. J'ai également eu l'opportunité de représenter le Québec et le Canada dans différentes compétitions d'envergure.

Il ne fait aucun doute que je pourrai répondre aux attentes énumérées dans le document d'appel de candidature et je partage aussi les valeurs qui y sont mentionnées.

Je vous remercie de l'attention que vous porterez à ma candidature et n'hésitez pas à me contacter si vous avez besoin de plus amples informations.

Kevin Robertson

KEVIN ROBERTSON

Avocat en droit de l'immigration et du sport

INFORMATIONS PERSONNELLES

Athlète identifié « Élite » par la Fédération québécoise d'athlétisme, je concilie le sport de haut niveau avec ma carrière professionnelle, et ce, depuis plus de huit (8) ans, le tout en ayant conservé un cursus scolaire standard. Cette conciliation m'a permis de développer une éthique de travail hors pair et la capacité à optimiser mon horaire du temps et les tâches à accomplir. Conjuguer le droit et le sport de haut niveau est un casse-tête quotidien, mais cela m'a permis d'apprendre plusieurs valeurs qui me suivent dans toutes les sphères de ma vie, dont la détermination, l'autonomie, la curiosité et le dépassement de soi. Je suis persuadé que cela fait de moi un avocat plus polyvalent, impliqué et motivé, mais également un meilleur coureur de 1500m.

ACCOMPLISSEMENTS

- Athlète breveté par Sport Canada en 2022, par l'entremise du *Programme d'aide aux athlètes* (PAA);
- Équipes nationales du Canada: *Championnats du Monde jeunesse* (2015), *Jeux Panaméricains junior* (2017), *Championnats du Monde de cross-country* (2019) et *Championnats mondiaux universitaires* (2019);
- 5 records du Québec en athlétisme: 2000m Steeple U18, 1500m U20 et U23, Mile U20 et 5000m sur route U20;
- Champion canadien universitaire au 1000m, *USPORT*;
- Étoile académique, *Programme de sport d'excellence des Carabins*, Université de Montréal (Saison 2019-2020)
- Prix d'excellence scolaire, *Canadian Collegiate Athletic Association* (2016-2016);
- Records personnels en athlétisme:
- 800m =1:48.96;
- 1000m =2:19.52;
- 1500m =3:39.40;
- Mile (1609m) =3:57.98;
- 5000m =13:55.39.

EXPÉRIENCE PROFESSIONNELLE

Avocat en droit de l'immigration et du sport | *Février 2022 - Février 2023; et*

Stagiaire en droit | *Août 2021 - Février 2022* | *Patrice.brunet.avocats.*

- Travailler en étroite collaboration avec les avocats et les stagiaires en droit de l'immigration et du sport;
- Analyser et déterminer la stratégie appropriée à emprunter dans le cadre des demandes de permis de travail, d'études, de visa, de parrainage et de résidence permanente;
- Assister les avocats lors de la rédaction des décisions du Centre de règlements des différends sportifs du Canada.

Étudiant à la clinique juridique de l'Université de Montréal lors de la Session d'automne 2019

- Effectuer des consultations;
- Analyser la jurisprudence et compléter des recherches juridique;
- Rédiger des avis juridiques;
- Effectuer des suivis avec les clients, le tout sous la supervision d'un avocat.

FORMATION PROFESSIONNELLE

Formation professionnelle des avocats
École du Barreau | *Septembre 2020 à Janvier 2021*

Baccalauréat en droit civil (L.L.B.)
Université de Montréal | Août 2017 à Avril 2020

Diplôme d'études collégiales | Profil individu
Cégep André-Laurendeau | *Août 2015 à Mai 2017*

COMPÉTENCES

- Excellent sens de l'organisation;
- Facilité à travailler en équipe;
- Capacité à exceller dans des situations stressantes;
- Capacité à s'adapter facilement dans de nouveaux milieux;
- Professionnalisme;
- Excellente capacité d'écoute;
- Rigoureux et déterminé.